朝鮮日報
夕刊
五日(日)
本紙朝夕刊二十面

社說 花柳病豫防令

一

內地에서는 昭和十二年度以來 花柳病豫防法을 實施하여서 花柳病者도 資祥한 境遇에는 三個月의 懲役 花柳病者인줄 알면서 賣淫을 媒介한者는 六個月以下 懲役又는 五百圓以下의 罰金에 處하여서 病毒의 傳染을 막고 또이미 罹病者에게는 地方廳에 國庫補助를 주어서 診療所를 設置하여가지고 豫防과 治療에 萬全를期하여 相當한 成果를 얻고 있는 現狀이다. 이에鑑하여 昨年度 부터는 總督府衛生課에서는 朝鮮에도 花柳病豫防令을 制定하여 花柳病을 防遏하려고 考究中이라는것은 이미 本欄에서도 吾人의 所見을 陳述한바가 있거니와 이豫防令은 現在起案中이여서 적어도 九月頃에는 公布實施하게 되리라고 한다.

二

至今 이花柳病豫防令의 內容如何는 알수가 없으나 그러나 大槪는 內地의 그것과 大同少異할것으로 짐작이된다. 그리고 花柳病豫防施行令가튼 機關을 設置하여서 實際實行에 當하게 하리라고 推測된다. 이와가튼 法令을 實施하는 根本目的으로 말하면 길게말할것도 없이 靑春의 人生을 蹂躪하는 病毒의 傳播를 防遏하고 旣往病者는 診療를 施行하여서 血液을 淨化하여가지고 國民의 保健을 加一層 增進하자는데 있는것이다. 그러므로 이와가튼 法令의 實行은 一에도 二에도 實效를 奏하는바로 何等의 異論이 없을것이요 도리어 이와가튼 法令과 施設이 하루라도 早速히 實施안되는것을 奇怪히여기는바도 昨年부터라도 實施를 期待하던바이다.

三

元來 商工業의 發展을 中心으로하는 資本主義의 高度化는 必然的으로 人口의 都市集中을 結果하고 이것은 社會上 亂交를 誘致하여서 血液의 混濁을 免하기어렵고 따라서 淋疾 梅毒 其他性病의 傳播가 急速度로 進行되는것이나 이것은 歐米의 先例가 證左하는바로 이곳에서 警戒를 不怠하는바이다 그런데 朝鮮에서도 商工業의 振興과 並行하여서 人口의 都市集中이 顯著한 社會現象으로 進行되고 있는 花柳病等의 傳播도 比例的으로 速度를 더할念慮가 있는것이다 이와가튼時期에 花柳病의 豫防令을 實施하는 것은 가장 時期에도 適合한것이라고 아니할수가없다 그러므로 이와가튼 法令을 實施하는 同時에 性病檢查制度를 强化하여서 妓生 女給等 接客業者는 勿論 衛生理髮等도 取締를 嚴重히하여서 性病의 蔓延과 傳播를 根絶치 아니하면 안될것이다.

四

花柳病은 所謂 文明病이고 同時에 恥病이기때문에 罹病者는 公然하게 治療를 꺼리는것이다 그래서 法令이 嚴酷하면 潛行的傳播가 憂慮되나 그러나 이것은 一種의 杞憂에 不過한것이다. 한편으로 診療機關을 設立하여가지고 積極的으로 治療를 實行하면 반드시 病毒의 流布를 防遏할수가 있을것이다. 그리고 醫師를 動員하여서 性病 讀本을 作成하여 治療의 完璧을 期하도록 할것이다. 이와가치하면 性病의 傳播를 防止하여서 國民의 血液을 淨化하야 保健增進의 目的을 畢竟 達成하고야 말게될것이다.

伊太利參戰은必至?
米國의阻止工作도無效

【華盛頓四日發同盟】米國政府는 戰爭不擴大의 見地에서 伊太利參戰阻止에 努力하여 獨伊勢力加하고있으나 아직伊太利로부터 中立維持에對하여 아무런確約도 얻지못하여 形勢는好轉되는 結滿하고 도리어惡化하여가는 模樣이다 卽同國政府當局은 四日新聞記者團과의 會見席上에서 何等問題에對한質問에對하여 「伊太利參戰與否에 對하여는 아무런確實한 情報에接하지못하였고 形勢는依然 매우不安定한情勢에있어 米國政府로서는 豫想할수없는狀態에있다」 다고言明하였다 이는米國이伊太利로부터 平和維持의言質을 얻지못하였다는 報道를 明確히否定하는同時에 米國의伊太利參戰阻止工作이 아무效果가없는點을 暗示하는것이다고하여 重視되고있다

英, 經濟界에打擊
地中海航行禁止

【羅馬三日發同盟】羅馬의 有力紙伊太利에서는 三日社說에서 英國은 地中海航行禁止令을 實施하고 英國은 이같이 戰時經濟에 重大한 打擊을 받을것이라고 指摘하였다 英國은 諸國으로부터 輸油其他鑛物, 工業原料, 食糧品등을 購入할수없게될 現在 또 地中海物資도 入手치 못한다면 어떠케될것인가 其他極東으로부터의 物資는 米國을 經過하며 日數나 費用도多大하다 그리고 獨逸에서 英國은 ... 라고 指摘하였다

諸軍司令官聲明
英政府反駁

【倫敦三日發同盟】中諸方面諸軍司令官은 英佛軍은 何等遁逃하지 않은바 戰爭을成就하였다고 하는바 英國側으로서는 三日이 ...

東部地中海中心으로
英佛艦隊行動活潑

【羅馬四日發同盟特派員發】伊太利政府는 地中海情勢의 重大化에 對應하여 英佛艦隊의 動勢에 極度의 警戒를 하고 있는데 地中海에 達한 情勢를 綜合하건대 馬爾他에 達한 情勢를 綜合하건대 地中海를 中心으로한 英佛軍艦의 配備狀況은 如下하다

一, 佛蘭西第一艦隊는 三隻의 戰艦을 包含한 英國艦隊의 一部와 함께 目下 알렉산드리아에 集結하고 있다 그리고 英戰艦 워스파이트號(三〇、六〇〇噸) 及 레미리스號(二九、一五〇噸)은 英本國으로부터 地中海에 回航中이다

一, 佛國마르데리아의「오란」軍港에는 佛戰艦다게르그號(二六、五〇〇噸)及 스트라스부르號(同二)가 到着되고 東地中海 에서는 三隻의佛巡洋艦과 英國驅逐艦一隻이 遊弋中이다

一, 英佛海軍의 東地中海出動潛水艦數는 不明하나 佛海軍의 諸艦船은 거의全部 地中海에 集結되어 있는 模樣이다

駐羅土大使
突然歸國

【이스탄불四日發同盟】 駐羅土耳其大使는 四日突然 이스탄불에 到着하여 首都 앙카라로 向하였다 同大使의 突然한 歸國은 중대한 意義가 있다고 본다

駐土獨大使歸國延期

【앙카라四日發同盟】近東情勢가 緊迫한 이때 폰 파펜駐土獨大使의 伯林歸還說이 傳하여졌음을 끝없는데 폰 파펜大使는 四日 獨逸政府로부터 訓令을 接한 結果 多少歸國을 延期하였다

伊太利에 對한 示威면
斷乎反擊할決意
英佛艦隊集結과 가이다 氏論說

【羅馬四日發同盟】 政府機關紙 가이다氏는 四日 伊太利紙에서의 英佛艦隊의 移動이라고 題한 社說을 揭載하여 英佛海軍의 地中海示威에 對하여 萬若英佛이 伊太利에 對하여 어떠한 示威 軍事的 攻擊計劃을 가졌다면 伊太利는 敢然反擊을 할 確硬決意를 가졌다고 다음과 같이 論述하고 있다

伊太利는 英佛兩國이 어떠한 理由로 地中海에 그海軍力을 集結시키고 있는지 그眞意를 理解할수없으나 英國이 完全히 冷靜한 態度로써 事態에 處하고 있는 것만은 明白히 알수 있다 英佛兩國이 明白히 伊太利를 目標로하고 그 海軍力을 地中海에 集結하는것은 今番이 最初의 일은 아니다 伊太利는 일찍이 이런 態度에 唐慌한일은 없다 그리고 伊太利는 政策을 自由로 運用하여 合法的 國家的 利益을 지키고 또는 全歐羅巴의 互相利益을 目的으로하는 政策을 繼續하여왔다 그러나 理由不明한 이英佛海軍의 地中海集結이 波蘭, 北歐諸國의 例에 依하여 伊太利等에 名譽를 위해서 大敗하는 일이 있다면 政治的 軍事的으로도 어떤 攻擊的 意圖에서 나온것이라면 伊太利는 伊太利의 軍事的 힘을 發揮하지 않으면 안되리라 하는 일이 反擊을 받을것을 覺悟하여야할 것이다 伊太利는 어떠한 方面으로부터 온 어떠한 攻擊에 對하여도 毅然히 强硬한 決意를 가지고있다고 말하였다

英佛聯合軍
北諾에基地新設

【스톡홀름四日發同盟】 英佛兩軍은 이슬트로에서 南方으로부터 撤退하였으나 依然 獨逸 第二의 補給根據地로서 那維克 附近에 强固한 이르트 地點을 占據하여 英佛聯合軍은 諾威北部에 그 基地를 新設하였다고 한다 ...

米國主力艦
華號六月에進水

【華盛頓四日發同盟】米國海軍省은 四日 主力艦노스캐롤라이나號는 六月一日 필라델피아에서 進水할 豫定이라고 發表하였는데 華盛頓號는 一九三六年度 建艦計劃에 依한 代艦으로 一...

匈牙利와 유고國境에
獨軍大部隊集結說

【紐育四日發同盟】 諸威戰局이 一段落된後 歐洲의 政情은 갑자기 微妙化하고 있는데 四日紐育에 達한 AP부다페스트 電은 獨軍의 유고 匈牙利國境集結을 報道하여 衝擊을 이르켰다 右AP報道는 如左하다

三日 부다페스트에 到着한 유고避難民의 傳하는바에 依하면 獨逸機械化部隊의 大軍이 匈牙利國境에 沿한 戰略地點에 集結하고 있다

一, 十萬餘의 獨軍이 維也納부다페스트間 鐵道沿線에 集結하고 있다

一, 또 獨逸大軍이 獨逸南部의 獨유國境附近 카린티아地方의 中心地 크라겐푸르트에 各各集結하고 있다고 傳한다

英佛聯合軍
北諾에基地新設

瑞典中立維持
獨蘇間意見一致

【莫斯科三日發同盟】 獨逸은 瑞典의 中立을 尊重하여 瑞典中立維持에 關하여 二日 瑞典政府는 蘇聯政府의 諸般關係에 依하여 三日 타스 通信社는 瑞典中立維持에 關한 獨蘇兩國間의 意見交換의 結果 獨蘇兩國은 瑞典의 中立維持에 關心을 가지고 있다는 意見이 一致된 結果 同意하였다고 發表하였다

瑞典政府
在獨諾威權益保護

【스톡홀름四日發同盟】 瑞典政府는 今番 諾威政府의 委囑에 應하여 獨逸國內에 있는 諾威權益을 今後 瑞典政府에서 代辦하여 保護하기로 하였다고 四日發表하였다

◀排水量 三萬五千噸 ◀全長 二百廿五米 ◀幅員 三十二·四米 ◀主砲 十六吋砲九門 ◀副砲 五吋砲十二門 ◀高角砲 五吋砲八門

日米親善午餐會

【海牙四日發同盟】 日蘭協會는 四日 海牙에서 日蘭兩國親善의 午餐會를 開催하고 石井公使及和蘭의 政府代表가 있어나 兩國의 友好關係에 對하여 意見交換이 있었는데 蘭印問題는 世界의 視聽을 모으고 있는 이때 和蘭에서도 特히 會合을 重視하고 有吉特使 及代表의 演說은 蘭印은 和蘭政府의 全權에 있다는 強調의 意見과 그리고 和蘭紙는 四日에 일제히 이 會合은 兩國親善의 事實이라고하여 크게 報道하여 和蘭은 日米兩國과도 友好關係를 가지는것이라고 示唆하였다

北支記者團
京城發新京에

昨四日午後入京 一泊한 北支記者團 一行二十名은 五日午前八時 京城發列車로 新京으로 向하였다

諸威中南部地方
聯合軍掃蕩完了

DNB通信

【伯林四日發同盟】 諸威各地의 獨軍은 英佛聯合軍의 抵抗을 排除하며 着着戰果를 擴大中이라는데 傳하는데 DNB通信社는 四日 最近戰況을 綜合하여 다음과 가치 發表하였다

諸威全戰局은 지금 英國軍은 敗退하는 事態로 要約할수있다 트론드하임 英地의 諸威司令官은 麾下軍隊에 布告를 發하여 停戰提議를 發하게된 理由는 英國軍의 背反에 있다고 하여도 辯明할 餘地가 없다고 하였다

諸威의 滿洲及實態는 거의 完成되어 트론드하임 北部地區의 掃蕩으로써 完全히 完了될것이다 그리고 前線의 情勢變化를 認識한 諸威軍에 對하여 各地區의 諸威軍은 抵抗을 그만두고 自發的으로 武裝을 解除하라고 勸告하였다 一方 英國의 諸威西岸近海를 航行中인 敵艦隊가 保護되고 空軍에 協力하여 敵 諸威西岸近海를 航行中이던 輸送船團 等을 破碎시켰다 그러나 二十二隻의 敵潛水艦이 破碎된 것이 四日報道되었다 이 艦 艦主力艦一隻을 擊沈 北方에서 敵 驅逐艦이 있는데 同海域의 物資補給은 一般으로 매우 危險에 瀕하고 있음에도 不拘하고 完全히 遂行하였다고 할수있다

日우通商條約
批准交換完了

【뭬노스아이레스四日發同盟】 日우通商航海條約의 批准交換은 四日 몬테비데오에서 우르과외外相과 니시氏와의 사이에 批准交換을 하였다 그런데 日우通商航海條約은 이미 昭和九年五月十日에 調印을 마쳤으나 우르과이 國會의 事情으로 아직 批准交換을 하지 못하였던것이다

沁陽縣城에突入

【○○基地四日發同盟】我陸軍機의 偵察에依하면 皇軍河南追擊部隊는 四日午後五時에 이미河南省 中南部의 敵要衝沁陽에 突入하였다 沁陽은 河南省에서의 敵最大據地 京漢線確山의 西方六十키로의 山間에있는 縣城所在地인데 敵第二의 堅陣이라고하는 要衝이다 이곳을 同地失陷에 依하여 敵이 입은 影響은 크다

【○○四日發同盟】 第五戰區의 敵 五十個師團擊滅을 開始한 我軍은 湖北省 隨縣에서 河南平野를 西進하여 高野河山以下 諸部隊는 南陽方面을 攻擊하고 快進擊을 繼續하며 我軍機는 偵察에依하면 先鋒部隊는 四日午後五時드디어 要衝 沁陽에 突入하였다 이에 呼應하여 大別山中 要地인 潢河店北方 高地에 到達하였다

隨縣綏靖軍
新作戰에參加

【隨縣四日發同盟】 隨縣綏靖軍 李將軍麾下의 皇軍과 協力하여 隨縣에서 治安維持에 힘쓰고 있던 李將軍麾下의 部隊는 今次作戰에 參加 我增田, 高橋, 鈴木各部隊와 協力하여 堂當 行動을 開始하였는데 隨縣南北의 敵陣地를 突破하여 進擊中이다

隨縣各要衝攻略

【隨縣四日發同盟】 隨縣城으로부터 北方 小林, 加藤, 石橋各部隊는 要衝을 奪取한 川俣, 折原各部隊는 三日來 大洪山脈의 敵陣地를 奪取하였다 또 그리고 湖北省 安陸方面으로부터 進擊中인 一部隊는 敵을 四方으로 追擊하고 堀田, 橋本各部隊는 三日來 大洪山脈의 敵陣地를 猛攻하며 北方으로 躍進中이다

澤州東方地區潰滅

【山西○○陣地四日發同盟】 澤州東方의 東昌, 菊池, 西岡 一隊는 今年五月以來의 敵에對하여 猛攻을 加하여 殲滅하였다

沙洋鎭敵陣猛攻

【○○四日發同盟】 昨年五月의 襄東會戰에서 我軍에 殲滅된 敵 第五戰區軍은 그後 再次 戰意를 回復하여 五十萬을 主力으로 第九戰區와 함께 抗戰陣營의 中樞가 되어 있는데 我軍은 敵第五戰區의 要衝 沙洋鎭 附近의 敵陣을 猛攻中이다

蘇兵不法越境
飯島警尉補 被擊負傷

【東寧四日發同盟】 四日午後零時 頃 蘇聯兵 約二名은 鳥蛇溝 國境 附近에서 不法越境하여 東寧國境警察本隊 所屬 飯島警尉補의 一行과 交戰하였는데 飯島警尉補는 負傷하였다

電力料金不引上
地方長官會議서 勝逓相言明

【東京四日發同盟】 勝逓相은 四日午後四時二十分부터 內務省에서 開催되어 있는 地方長官會議에 出席하여 電力問題에 對하여 言明하였다 電力料金을 引上하는 것은 아니라고 言明하였다

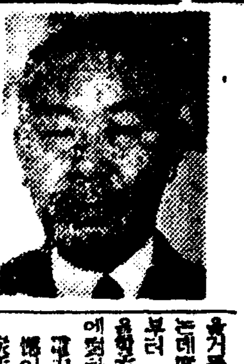

小磯拓相歸任

【東京電話】 小磯拓相은 五日午前七時 東京發 列車로 歸任의 途에 올랐다

硫安生産順調化

【東京電話】 最近의 內地硫安生産狀況은 電力의 不足으로 生産에 支障을 가져오고 있던바 今年一月까지는 月産七萬噸 乃至八萬噸에 이르던 것이 三月부터는 十萬五千噸, 四月에는 十一萬噸에 이르러 漸次 順調化하고 있다

南滿地區에
近近新省을設置

【新京四日發同盟】 滿洲國政府는 昨年六月 北滿의 行政區劃을 改正한바 있거니와 南滿에도 新省을 設置하여 行政의 强化를 꾀하리라 한다

◇

日曜氣配

▲株式 ... ▲綿布 ...

八面鋒

◇ ...

人事·集會

今日本紙四面

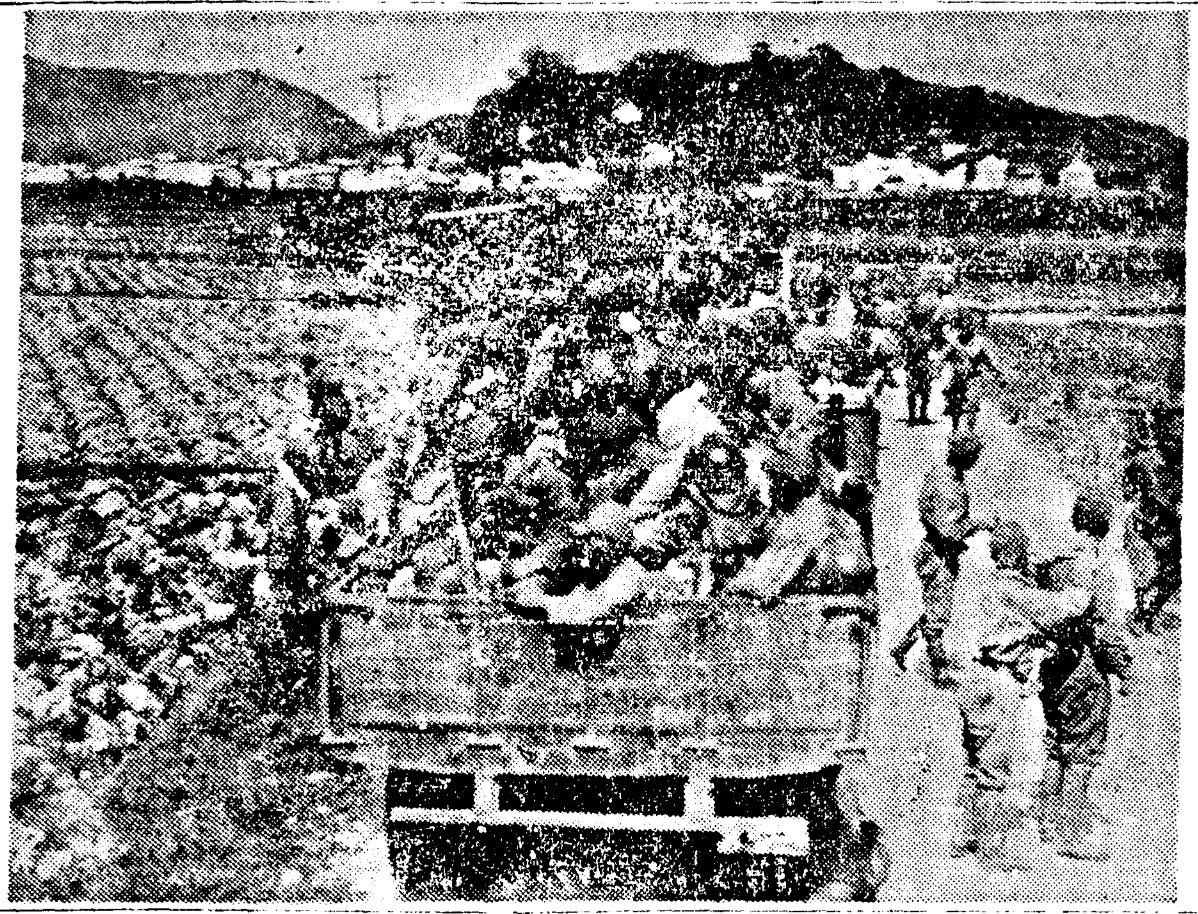

敗敵을 조차 急遽出動하는 我快速部隊(武康附近)

朝鮮總督府看守募集

朝鮮總督府刑務官練習所

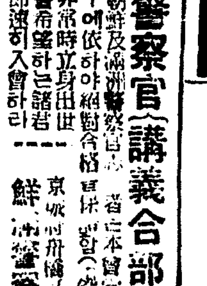

警察官(講義合部全書)

鮮滿警察學會

文章

新世代의精神……金東里
文學的饒舌(創作評)……白鐵
五月號發賣(五〇錢·送料二錢)

文章社

惡質化하는經濟事犯 緊急非常措置策考慮

罰則强化、追徵金制實害附與規定等

總督府當局法規强化硏究

생활필수품을 비롯하여 인간에쓰이는 각종물자가 적정공제하여지는것을 기화로 일부에는 비밀거래 매장 매석등 전시통제경제를 좀먹는 비국민적행위가잇승 교묘하고 악질화하는실정이데 총독부에서는 그대책으로국책진파 아울러 취체법규를 강화할것을 신중히 연구하는중이다 현재놓기갓는 국가총동원법제십구조에 준거하여 작년시월이십일부터 실시된 가격등통제령(價格等統制令)에의하여작년구월십팔일현재갑스로 위선 고정시키고 다시공정가격제(公定價格制)에의하여 적정화(適正化)를도모하고잇서 구·일불실적또는 공정가격에위반한 비밀거래는국가총동원법 제삼십삼조에의하여 삼년이하 징역또는 오천원이하 벌금에처하고 매장 매석행위에 대하여서는 폭리취제규슥에 의하여 일년이하징역또는 이백원이하의 벌금형이 잇슬뿐으로서 비밀거래、매장매석에의하여 거액의폭리를보앗더라도 이것은처벌할수업는 규정으로되어잇는데 적정성가하고 대단하여지는 위반행위를 근절하는데는 독일가튼데서는 극형(極刑)으로 처단하는예도잇스니 벌칙을 획신 강화하고새로히추징금제도(追徵金制度)와실해부여규정(實害附與規定)을 두어죄는 형벌로 부당이득한 돈은돈으로 국가에서 몰수할수잇도록 벌칙을 강화하자는것이다 국가총동원법의 벌칙규정(삼년이하 징역 오천원) 사실부조 [illegible] 로 개정하는것은 정부에서신중히 고려중인데 총독부로서는명령의 [illegible] 벌칙을 기다리지말고 긴급제령(制令)으로 하여 엄벌주의로 폭리행위취체규측을 개정할것을 연구중이다 그리고총독부로서는 [illegible]

現行의罰則은 確實히가볍다

服部警務局經警課長談

총독부 복부 경제 경찰과장(服部經濟警察課長)은 다음과가치 말한다

전시에잇서서 통제경제를위반하는 행위를하는자는 국적이라고하여도 과언이아니므로 지금정도의 벌측은 확실이너무나 가볍다 정부에서국가총동원법의 벌측을 무겁게고치고저 연구중인것은 당연한일이고 하루바삐 실현될것을기대하고잇다 폭리취체 규측도 운용 어떠한수의로 고치지안코면안되겟다 요컨대 충분히중벌로처단할수 밧게업다

城大總長의後任 篠田博士로內定

總督府、教育行政人事에新機軸

경성제국 대학 총장 속수광(速水滉)박사의 임기가 금년삼월로써 만기가되며 그후임으로는 누가추천될것이냐고 희게의이야기꺼리가되던차에 상월 상순 이왕직장관(李王職長官)조전지책(篠田治策)박사가 퇴관할때 성대 총장후임은 조전씨가되리라고전하여 파면가방면의 주목을 끌엇는데 그후총장은속수박사가 사월의 새학기부터 놓되엇서표면은 유임의 형식이되어잇섯스나 최근에이르러 총장후임은연시천이왕직장관 조전씨로내정을보아 빠르면 유월중순의 [illegible] 구월의제이학기에는 취임케될예정이다 경으로되엇다 이번조전박사가성대총장으로 취임하리라는데 일반의주목을 끌게된것은 종래대학이라면 외례히 대학나의교수회의결의에의하여 추천된사람이 임명되는것이 대학행정의 통례가되어잇섯는데 이번은 대학내 교수회의추천이아니고 총독부로부터 추천한것을 교수회가 바다드리게되어 경성대학의전례뿐이아니라 전일본대학의 통례를 깨트리고 새로운예를 지게된점이다 이에대하야 총독부의 의향이라고 전하는바는 대학총장도 역시판리이거든 학사판계전반 행정을 감독지시하는 판청에서 총장에판한 인사행정은단당하는것이 당연한일이라 총독부로서는 시국하의 교육행정을 총녀지휘하기 위하여 교강도 총장을 총독부가 요구하는인물로하십고다는것이다 그리해서 그런주지의 선착수로 경성법학전문학교장도 종래교유판리를임명해오던것을 순전한행정판인경상북도 내무부장어던 증전(增田)씨를 임명케된것이고 어번에 다시경성대학에도 총독부로부터 추천하여 총장을 임명케된터이데 조전박사는 일찍기국제법(國際法)에 조예를가진 학구적인물로 법학박사의 학위까지 바든사람이나 역시 행정판으로 그동안 평남 경기도등의 도지사를거처 오래 이왕직장판으로 잇던사람이다 명령은 금년육십구세로 상당히 고령에잇스나아직건강하고 또인물이 학구적이요 원만하므로 그수완에 기대되는바도만호나 일면에 행정판리로 처음총장의 자리에안게되는만큼 교수회와의 판게가어느정도로 원활할는지 또한주목되는바이다 (사진은 조전박사)

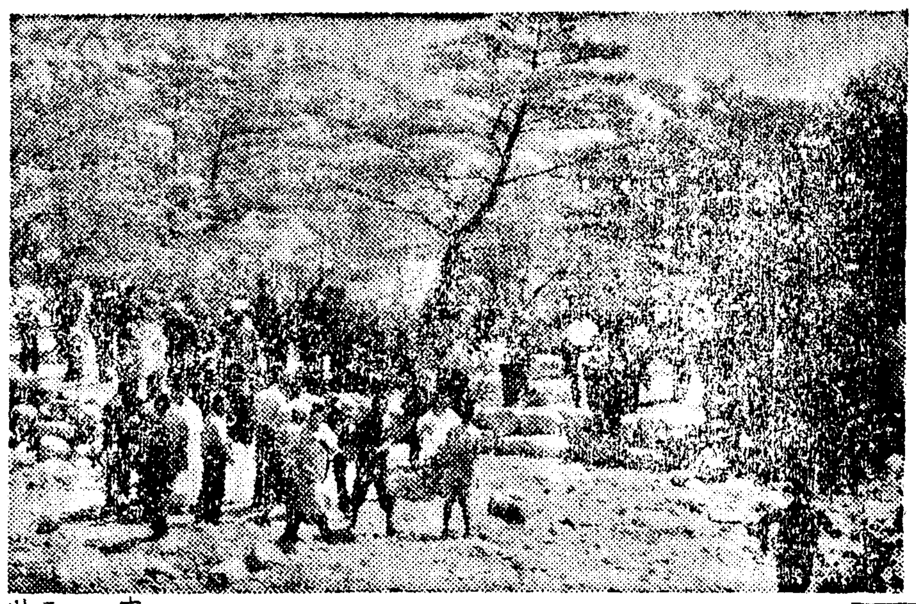

商工業者의名節

京城商工協會主催의慰安會 今日牛耳洞서大饗宴

경성부내 수마상공업자들의오직하나인 명절로되어잇는 경성상공협회주최 경성상공업자위안회는 구름한점업시 맑게개인오일신록이 욱어지고 산에는 분홍빛 철쭉꼿으로 꼿바다를이룬 우이동에서 개최되엇다 의행이배여명은 오전아홉시부터 연시까지 동소문 전차종점에모이어 준비되엇던 뻐스에 나누어타고 바루우이동으로가서 열한시부터 개회되엇는데 처음에는 국가에대한 경례、궁성요배、황군무운장구 기원의 일분간묵도가 잇슨다음 황국신민서사를 제창하고 부회장 양재창(梁在昶)씨의 식사의뒤를이어 일반에게대한수의사항을주고 기념영이잇슨후부터 일천미독경기、보배찾기를하고 점심시간에 드러 녹음미테자리를잡고 새달리 맛잇는 음식으로 점심을먹고 여러가지 여흥으로 즐긴다음 신정언(申鼎言)씨의 야담을듯고 두시부터 네시까지 경유행동으로 삼삼오오 작반하여 마음껏하루를즐기고 다섯시에 돌아왓다 (사진은 우이동의위안회장)

安東郡貯蓄額 七十二萬餘圓

【安東】전고유유의 대한재로인하여 경북안동지방의 농촌경제의괴패는 새삼스리 말할필요도업는터이데 안동군에서는 이난판을돌파하려고 필사적 노력을한결과 소화십사년도 국민저축액이칠십이만 이천사백구십오원으로예정액인 구십칠만원에는 아직이십삼만 칠천오백 삼십오원의보족이나그러나작년과가튼난판을돌파하엿스므로소화십오년도에는예기의목적을도달할것이다한다

本社主催第三回 新人音樂會 期日臨迫

朝鮮樂壇空前의收穫、俊聽二十二名의處女舞臺

(左上으로부터) 林萬燮、金永泰、金茂東、金相鍾、李英愛、吳點燁、郭光哲、康承子、金東振、李點熙、徐守俊、李順道、朴榮鎬、金天愛、鄭國燮、金海哲、

出演者(無順)
▲소프라노獨唱……李順甲(東洋)
▲테너獨唱……徐守俊(東洋)
▲소프라노獨唱……馬順男(東洋)
▲테너獨唱……金尙宰(中音)
▲피아노獨奏……李順道(梨音)
▲바리톤獨唱……鄭國燮(日音)
▲테너獨唱……郭光哲(日音)
▲소프라노獨唱……李英愛(梨音)
▲바이올린獨奏……朴榮鎬(東京)
▲테너獨唱……黃秉秀(東洋)
▲소프라노獨唱……金蘭珠(梨音)
▲바리톤獨唱……金相鍾(日音)
▲테너獨唱……林萬燮(日音)
▲소프라노獨唱……康慶貞(日音)
▲바이올린獨奏……金東振(武藏)
▲테너獨唱……吳點燁(日音)
▲소프라노獨唱……金天愛(武藏)
▲바리톤獨唱……金永泰(日音)
▲피아노獨奏……郭晶淑(梨音)
▲테너獨唱……鄭相祚(中音)
▲알토獨唱……康承子(梨音)
▲바리톤獨唱……李點熙(中音)

來五月十日 午後六時開幕 於府民館

入場料 五十錢均一

主催 朝鮮日報社

タイプライター印書는 アジアタイプ印書社 京城鍾路二丁目 電光③四二六四番

六十餘猛將參加 白熱的競技展開

今日全朝鮮自轉車選手權大會開幕

本社後援

조선자전거경기연맹주최 본사후원의 동아대회 조선예선회겸 제이회 전조선 자전거경기선수권대회는 오일오전열시반 훈련원 경성운동장에서 호화로운막이열리엇다 이날은 오래간만에 마지하는 맑게개인 일요일이라 거리의남녀 상춘객들은 모두가 훈련원으로만 모여드던것가치 판중은 양측스탠드에 그야말로 문짜그대로 인산인해를 이룬중에서 일반우승전여명이나 선수들은 전조선 각지로부터 참가한 선수육십사명은 씨-슨최초의 모터이니만치 연습이부족한듯한감은잇섯스나 모두원기 왕성하게 경기종목마다 파인플레이를 보여주엇다 그러데 동대회에서의 오백미틀 천미틀 오천미틀 일만미틀의우승자는 오는六월중 칠양엄 동경명치신궁경기장에서 열리는 동아대회조선지방에선대회에 파견될터이다 (사진은 상은개막식광경 하는 경기광경) 오백미틀경에는 경성의박변희(朴變熙)군이 사십삼초사의기록으로 일착하엿고 오천미틀에는 역시 경성의권이현(權彛鉉)군이 일착으로 패권을잡엇다

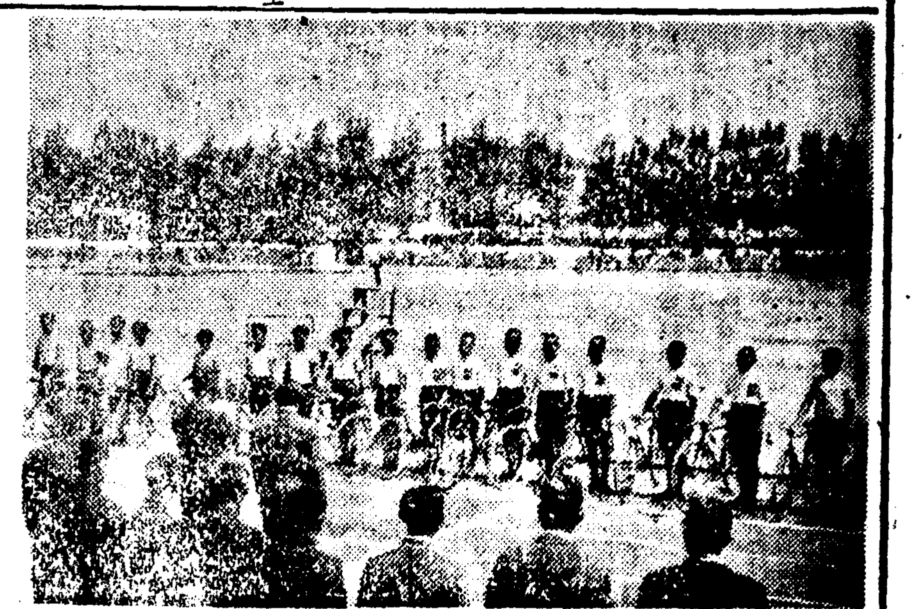

一般部

◇五百米(一般豫選)

【第一組】1金享植(平壤)四五秒 2朴朋錫(京城)四五秒七 3…

【第二組】1朴炳寶(京城)四五秒 2金判用(光州)四六秒F

【第三組】1康奉三(木浦)四八秒 2金五長(京城)四八秒七 3柳正熙(京城)四八秒八

◇一千米(一般豫選)

【第一組】1金仁燮(京城)一分三六秒四 2兪明根(仁川)一分三七秒五 3金錫祚(咸興)一分

◇一萬米(一般豫選)

【第一組】1金仁燮(京城)十八分四一秒五 2金相勛(咸興)十八分四四秒三 3兪明根(仁川)十八分四五秒F

【第二組】1金學顯(平壤)十七分四八秒F 2崔谷鉉(京城)十八分二秒二 3金錫祚(咸興)十八分二一秒三 4金承煥(咸興)(責任先頭不完了)

◇五千米(一般豫選)

【第一組】1朴炳寶(京城)九分三三秒F 2咸奧云(京城)九分五秒F 3康奉三(木浦)九分三一秒一 4黃錫祚(京城)九分四九秒二

【第二組】1權彛鉉(京城)八分二六秒八 2崔谷鉉(京城)八分四二秒二 3金享植(平壤)八分四三秒 4金相勛(咸興)

◇五百米(一般勝決)

1朴炳寶(京城)四六秒四 2金享植(平壤)四七秒一 3朴朋錫(京城)四八秒F

◇五千米(一般決勝)

1權彛鉉(京城)八分五一秒一 2朴炳寶(京城)八分五二秒三 3崔谷鉉(京城)八分五四秒F

◇一千米(中等決勝)

1張貞昌(松都)一分四〇秒三 2玄海昌(松都)一分四一秒二 3吳鴻(松都)一分四一秒五

中等部

◇千米(中等豫選)

【第一組】1吳鴻(松都)一分四四秒二 2李燮昌(松都)一分四四秒三 3邊鍾石(松都)一分四五秒F

【第二組】1張貞昌(松都)一分三九秒六 2玄海昌(松都)一分四〇秒四 3金河吉(松都)一分四一秒二

中等蹴球

普成·中東決勝에

普成專門體育部主催第十三回全朝鮮中等學校蹴球大會第二日은 今五日午前十時부터 普專球場에서 普成中學對松都中學、中東中學對大東商業準決勝戰을 擧行한바 接戰끄에 結局普成軍이 一對零으로勝利하엿다

▲普成對松都戰
普成1(1:0 0:0)0松都

▲中東對大東戰
中東3(2:0 1:0)0大東

平南中等野球리그 一中軍이大勝

【平南支社發】平南中等 野球리그戰 第二日은 四日午後三時十二分부터 府內一中球場에서 一中先攻으로 開始五回戰에서 콜드·께임으로 光中大敗하엿다

一中5 0 1 1 7 —14
光中0 0 0 0 0 — 0

齋洞齒科 京城齋洞十字街 電光三五九八

京水驛傳競走

普成專門이覇制

朝鮮學生陸上競技聯盟主催와朝鮮新聞社後援下에 第六回朝鮮學生京水間驛傳競走는 今五日午前十一時三十五分에 參加校 普專、高商、醫專、高工、藥科、法專等의 七個校選手가 水原北門을 出發하여 最終點인 南大門小學校正門에까지 普專軍이諸強을물리치고 一時間三十分의 記錄으로 第一位를하엿고 第二位는 水原高農軍이 獲得하엿다 (寫眞은 制覇한普專軍)

第一位 普成專門軍
第二位 水原高農軍

六大學野球 降雨로中止

【東京電話同盟】東京六大學野球리그戰 慶應二回戰은 五日神宮球場에서 擧行할豫定이엇는데 降雨로 中止케되엇다

早慶戰은 六月一、二日로

【東京大大學野球리그】戰은日曜日마다 비가와서 明교 明帝、早法의 세게임을 남기게되어 二日聯盟理事會에서 스케쥴變更하기로 決定하엿다 따라서오는 廿五、廿六兩日間 擧行하기로豫定한 早慶戰은 六月一、二日로延期하기로 하엿다 그리고廿五日(土)은 한께임만 하기로되어잇서서 四日부터 十九日까지의 게임中에서 延期케될 明、立戰과 關係업는 게임에限하여·이날에 行하기로되엇다 變更된 스케쥴을보면 다음과가다

▲五月廿五日(土)明立第一回戰 廿六日(日)明立第二回戰 早法第二回戰

▲六月一日(土)早慶第一回戰 二日(日)早慶第二回戰

比島庭球代表決定

【마닐라三日發同盟】比島庭球協에서는 東洋大會에 派遣할比島庭球代表選手를 銓衡中 다음의 四名을 決定하엿다

下 第一位의「아볼레」第二位의「산체스」外「카르도다」等

華中陸上豫選

【南京二日發同盟】東亞競技大會 華中陸上豫選은 一日南京에서 江蘇、浙江、安徽三省及 南京、上海、廈門 三市選拔選手를 參集한가운데 盛大히 擧行되엇는데 決勝戰績은 다음과갓다

▲投砲丸 程光榮(南京)八米六七▲千五百米 韓維岳(南京)四分五五秒▲八百米 金尙才(南京)二分二五秒▲四百米 劉完興(南京)一分四秒▲百米 蔡大中(南京)一三秒二

白鍾筆

「만일」이라는 말은 여러가지 점으로 생각할수록 자미잇는 말이다▲일만가지일을하되 한가지라도 실수가 잇서서는 안될것이라던가、또한가지일을 일만번 되거퍼하되 단한번이라도실수해서안된다던가、만일의경우를 주의한다는것은 우리일상생활에 언제나 이저서는 안될것이다▲그러나 일만번중에 잇슬못한 단한번의 실수를념려하여 구전구백아흔아홉번을 번번히 주저해서 용기를 못내인다면 그는비겁하다할것이요 ▲일만번에 단한번이나 잇슬못한 일이라고모두 허수로히 생각하여 주의를아니한다면 일만번 전부는몰라도 몃백번몃천번이라도 실수를 하기시운것이라 이런것을무지하고미련스러운일이라 할것이다、▲또 일만가지일을하는데 단한번실수한다는것은 의례히 용서할수도잇고、또한동정할것도 못되리라고 보는것이 보통상식으로되어잇기도하나 단한번의 실수가 전체의일만가지일을 망처버리는일은 또얼마나만흔가 ▲복잡한기계의나사가 몃만개잇는중에서 단한개빠저서 기게전체가 움즉이지 못하는일도잇고 사람의언어동작중 단한가지의실수가 그사람의 전체의명예를 그릇치는일이 또만타 ▲심한경우에는 만에하나잇스나업스나 한사정으로 또 사람의 생명을 일허버리는때는 또얼마나만흔가 ▲이러케 생각하면「만일」의경우라는것은 실로하루도 이슬수업는말이다

▲五月六日(月曜日) 陰三月二十九日 ▲壬午—己酉 ▲日出—午前五時三三分▲日南中—午後十二時三〇分▲日入—午後七時二七分▲ 晝間—十三時五四分 ▲月出—午前四時五〇分▲月入—午後六時一六分 ▲滿潮—前四時四〇分 後四時五〇分

天氣豫報

概況 低氣壓은 滿洲北西部 日本海에잇고 高氣壓은 支那大陸으로부터 東支那海와 朝鮮에 퍼저잇스며 小笠原島의 海上에도 氣壓이놉다 朝鮮 滿洲 北支那一帶는天氣가조타 內地는흐리며 本邦의中部의 太平洋沿岸은비가온다

豫報 오늘밤도내일도 개일터이다

昨日最高 十六度二 同最低 五度二 五日朝 [illegible] 同正午 十三度七

梅毒、淋病 內科、眼科 全治醫院 京城黃金町一丁目一九七ノ一六 電話光八九八 Dr.med. 全鎭極

▼滿支向可搬式小型製氷冷藏機▲ アイスケーキ機 1 2 3馬力新古品販賣 修理部品取扱 冷藏庫設計施工 平壤八千代町 [illegible]

尋人 [illegible] 實業時報社事業部 釜山府佐川町

支局長 [illegible] 總督이許可한有望事業 [illegible]

월경 [illegible]

生徒募集 [illegible]

溫突石及炭台其他 [illegible] 馬渡洋服店

洋服 [illegible]

齒科 京城鍾路三丁目 비거리

電髮 六圓、八圓 [illegible] ワタナベ

小學生服 [illegible]

朝報

文明發明新肌丸 新治速削 手足癩瘡 白癜紫癜麻木 蟻行癩痛症 문등병 癩病 京城府龍頭町 東都製藥合資會社

入學試驗期日變更廣告 仁川昭和高等女學校入學試驗期日其ノ他左記ノ通變更致シマシタ 記 試驗期日 五月十一日 五月十二日 五月十三日 三日間 入學願書受付締切期日五月七日 [illegible]

60セン均一 庭ノ千草 特別有料試寫會 ユニヴァーサル特作 名匠ヘンリイ・コスター監督 デイアナ・ダアビン主演 ナン・グレイ ヘレン・パリッシュ 共演 世紀の乙女ダアビンが五たびみなさまへ捧げる歌とリズムの音樂最高篇 限6日 若草東寶映畫劇場

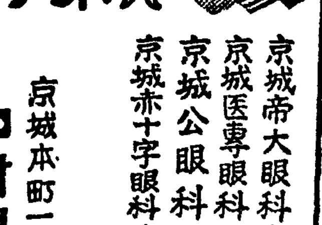

メガネハ 京城帝大眼科 京城医專眼科 京城公眼科 京城赤十字眼科 御指定 京城本町一丁目入口 中村眼鏡店 本局五〇一七 振替京城三四六

保證付中古品各種附屬品一切 特製エッセンス格安 アイスケーキ機 釜山府寶水町二丁目 興亞冷凍工業所

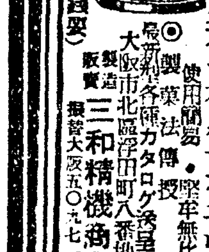

金儲大王 リード式穀物膨脹機 五合의米와옥수수가八升의米菓子가된다 使用簡易·堅牢無比 製菓法傳授 最新型各種カタログ呈 大阪市北區浮田町八番地 製造販賣 三和精機商店 振替大阪五〇九七一番

各種作業服 製造都賣 在庫豊富 京城府旭町一ノ七一 日東商會 電本②五五九八

用代ヒモ 強力鎭痛劑 テンカイン 金龍製藥所 製造元 京城府寬勳町一九六一

醫學博士 三浦民雄 內科 一般外科 肛門外科 レントゲン科 入院病室完備 三浦外科 京城府黃金町一ノ一九九(京城劇場裏) 電話本局(2)一八四八番(病院) 本局(2)二七五七番(自宅)

商標 고추가루都賣 東洋製油所 金山府寶水町一丁目 製粉製油部電話二〇一七番 海陸物産部電話二二二五番 (時價表進呈) 振替金山四四四三番

謝罪廣告 京城府西大門町一丁目二番地 鮮滿製藥社 白 明하야特許局에登錄된皮膚病特效藥 히베고(ヒベツコ) [illegible] 青山製藥社 咸承英 殿

음! 피풍가려증약 히벽고 效力이確實함으로써 江湖諸賢에寵愛를밧으며日·滿·支各藥房에大販路를獲得하게된히벽고는皮膚病界에第一位를確保하고잇든바 當地某藥房에서는이것을잘알고 將來에自家에模倣품藥을販賣할意思를가지고聲價놉흔히벽고의販路를阻止하기爲하야偽造히벽고를販賣하든中今般그事實이發覺되여謝罪狀을二回나게와갓치發表한일도잇사오니 滿天下諸位께서는 히벽고商標와名稱에注意하시고今後엇더한偽造模似藥에도 속지마시기를栴望하나이다

下痢特效藥·ハラノゼン及 히벽고本舖 靑山製藥社 京城西大門町二ノ九二(京中前) 藥劑師 咸承英

所有米數量을嚴調 現物出廻積極勸奬

買占·賣惜等非國民的行爲는 黃海道에서嚴罰方針

【黃海支社電話】미곡을 통호하기가 [illegible] 제이차매상에 당하여 [illegible] 잇는 황해도에서는 도내의 [illegible] 각지의소유자를 알고 [illegible] 일반농가에서는 수미를 [illegible] 식량배급대책을 확보하고 적미 현물출회를 강력적으로 [illegible] 운동을 철저히하여써 [illegible] 매상을 목표하고 [illegible] 곡을 남김업시 [illegible] 제일차로 미곡매상을 실시하여 [illegible] 일반농민의 도의적관념이 [illegible] 아니하엿다 그리하여 이미 [illegible] 이만여석의 미곡을 매상하여 [illegible] 조선내 내지에 이출하엿 [illegible] 재수량을 철저히조사하는 동시 [illegible] 에 제이차매상을 실시하려고 [illegible] 회중으로 지금까지는 미곡소유 [illegible] 자의 도의심에 의하여 [illegible] 한다고한다

千金慈雨沛然

【海州】황해도농산과에 들어온 [illegible] 가내려 농민들은 기뻐한다고하 [illegible] 심오미리라는 일반 [illegible]

待望의慈雨降下

【[illegible]】오래동안 [illegible]

楊江龍化間金山道路 改修促進을陳情

永同龍化面民代表가道當局에

【忠北支社電話】충북영동군 용화면(永同郡龍化面)유지대표 도회의원 유성연(柳聖淵)동면장 강창현(姜昌鉉)동면유지 박이상(朴利商)등 제씨는 지난삼일청주에와서 도관계당국을 방문 진정하엿는데 진정내용을 듯건데 영동-용화선중 양강(楊江)-용화간의 금산도로는 작년십이월에 착공하여 지난삼월에 이르러서 대부분은 완료되엇스나 제일난공사인 금산영(金山嶺)고개를 시공치안흔 만개로 금산도로로서의 편의를 [illegible] 공하엿지의 도로도 토공공사만 이 완료되엇슬뿐이요 가교(架橋)공사는 기술을요하는 공사 [illegible] 도리어 연보케하엿는데 이날은 각종의 번외적파 기타 화미본부의 경기만을하고 제일일의 지동마 치엇다 (사진은 우로부터 임장 식 정전략경 열려된관중)

清州에도甘雨

【忠北支社電話】지난사월이십칠일 일천진 기다리고 기다리엇던 [illegible] 우가 충북도내각지에 패여하나 리엿는데 모자리에는 아직도부 [illegible] 족한편으로 농가에서는 비가또 오기를 고대하고잇섯다 그런데 지난이일밤부터 그이튼날아침까 지 청주지방에 또비가나리엿다

江陵郡守更迭

【江陵】강릉 원군수 산강달웅(山江達雄)씨는 지난달삼십일부로 이천(伊川)군수로 영전되고 동일부로 원평창(平昌)군수 김자시명(金子時明)씨가 부임키되엇다

自轉車競技終幕

滿都팬의熱狂속에 男女選手百餘名參加

【平南支社電話】만도『팬』의인기를 집중하고잇는 평양유업조합(平壤輪業組合)주최 본사평남지사후원의 제삼회전조선남녀자전거경기대회제일일은 예정대로사일오전열한시부터 부내 기림리(箕林里)공설운동장에서 백여선수가 참가한가운데 중화현란한 막이열리엇다 남북각지에서모여든 남녀맹장과 이곳의정예가서로 이해의패권을 겨누고 후지만마한가운데 일장하자 충무임혀제(林齋濟)씨의 사회로개회를 선언 궁성요배 전몰장병을위하여 일분간묵도 황국신민서사제창이잇슨다음 대회장 우용익(禹用翊)씨로부터 의미심장한 개회사가잇섯다 그리고 심판장 민회식(閔瀚植)씨의 경기에대한주의사항지시가잇슨후 곳삼륜(三輪)경기에 옴기엇다 이경기에 참가한 流대회전을부터 경기가 시작되엇다 변두부터 아울러루어불꼿을튀기는 백열전이 전개되어 수천관중의 박수와 환호소리를 [illegible]

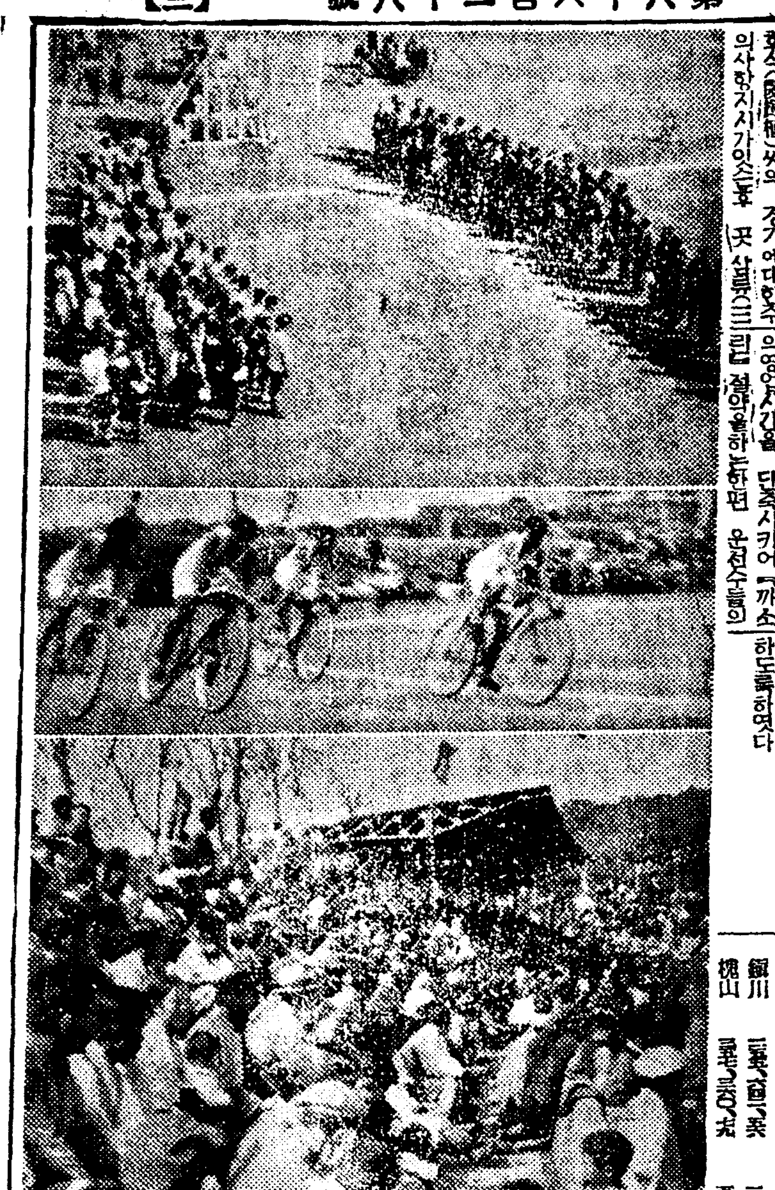

營業時間을制限

自午前五時半至翌午前零時半 六日부터仁川택시業者에

【仁川】『까솔링』의 배급이요 괴로운 더러며 교통사고를 만이 증한중더 원활지로하여 인천부내지안토록 하기위하여 오는육일부터는『택시』의 영업시간을 오전다섯시반부터 밤열두시반까지로제한하고 그외에는 운전하지안토록하엿다 그런데 급한환자가발할때에는 어느때라도 수응하도록하엿다

主人돈을窃取 平壤와서豪遊

【平南支社電話】주인의돈을절취하여 가지고 평양와서 호유하던경성소년一그는 경성부신정정(新町)사백사십사번지 남본동(南本)화웅(文雄)(一七)으로 경성 주연세상회(秋葉商會)에서 일을 보고잇던중 지난삼십일 오전열한시경 주인의소절수 액면오천삼백오십원을 훔쳐내여 은행에서 돈을 차저가지고 달아나 본정서에서 수사중이엇는데 평양서에서 수배에의하여 이일오후열시경부내 수정(壽町)카페一거리에서

【忠北支社電話】충북도저축장려위원회에서는 소화십오년도조에서 저축액이백사십만원을 목표로하고 이것을전국적으로 장려하여왓는데 작년도의 한해를바듯음에도 불구하고 계획목표를 돌파하여 이백오십만원의 초과를 보이고잇다 도이재무에서 집개한바에의하면 삼월말현재 도내저축은행조합이 사천이백팔십이개소 조합원은 십구만삼천사백십삼명이라는바 저축고는 삼백팔십만구천오백오십원이상에 달하엿다 그런데 이것을금년도에비하면 팔십구만원의 증가를보이고잇다 그리고 작년도의 삼백팔십이원에 비하면 사십만이천 삼백구십이원에 비하면 사십만이천사백육십구원 칠십이전의 증가이다 그리고 동저축실적을 군별로보면 다음과 가다

郡別	貯蓄團體	貯蓄組合員	貯蓄額
淸州	一	二[illegible]	[illegible]
報恩	[illegible]	[illegible]	[illegible]
沃川	[illegible]	[illegible]	[illegible]
永同	[illegible]	[illegible]	[illegible]
鎭川	[illegible]	[illegible]	[illegible]
槐山	[illegible]	[illegible]	[illegible]
陰城	[illegible]	[illegible]	[illegible]
忠州	[illegible]	[illegible]	[illegible]
堤川	[illegible]	[illegible]	[illegible]
丹陽	[illegible]	[illegible]	[illegible]
計	[illegible]	[illegible]	[illegible]

(三月末現在)

忠北備荒貯蓄好績

三月末現在高는三百八十八萬九千餘圓 旱害를克服코百五十萬圓超過

疱瘡患者도發生

平壤府內에서또五名

【平南支社電話】지난이일 평양부 내교구정(橋口町)유반지 한일용 (韓日用)의사녀 정인(正仁)(三) 이가 천연두로 사망하엿다고함은 기보하엿거니와 당국에서는 그계통을 조사하는 일방 동부락 유인을 조사하엿던바 의외에도 동부락에서 다섯명의 진성환자 보생의원(保生醫院)에 수용하고 [illegible] 자들 즉시 부내기림리(箕林里) 를 발견하고 대경실색하여 환 [illegible] 명은 다음과갓다

◀同里四五九番地 紙商人夫 李[illegible] 의妻 金[illegible](三一)發病四月二十 日 ◀同里同番地 [illegible] 昌成의長女 [illegible] 發病 ◀同里同番地 [illegible] 道明의長女 [illegible] 發病 ◀同里同番地 [illegible] 花鳳(七)四月二十日發病 ◀同里同番地 [illegible] 의長女 [illegible] 四月二十七日發病

黑鉛鑛毒問題 蒙害地域調査

【城津】흑연(黑鉛)공장으로부터 [illegible]

工夫合宿所에 染病다시猖獗

【咸北支社電話】[illegible] 발생하여 수용하고 [illegible]

定州에火災

損害額約七千圓

【定州】지난 [illegible] 정주읍 [illegible] 에서 [illegible] 발화하여 [illegible] 조사중이다

紳士賭博團 清州署에서檢擧

【忠北支社電話】청주경찰서 [illegible]

延吉土木建築界 漸次로活潑化

資材配給圓滑企圖

【間島支社電話】간도성정비 의원 [illegible] 회 제이분과회중 [illegible] 배급 제오분과회중 [illegible] 금 제십삼분과회중 [illegible]

地方問題懇談會

【安東】지난사일오전열한시경북 안동군청회의실에서 [illegible]

旱害를克服코百五十萬圓超過

三歲된어린이 慘死兩件

兒童愛護週間悲報

【江陵】방금전조선적으로 아동애호주간중에 [illegible] 되고잇는 아동애호주간중에 어구일 가족들이 [illegible]

▲하나는 강릉군성산면위초리 (江陵郡城山面渭村里) 김학영(金鶴榮)씨 장남 당년삼세된 어린이가 아니되고 지난삼십일 [illegible]

▲그리고 또하나는 동군강동면 [illegible]

山火防止愛林會

間島省에서結成

【間島支社電話】간도 [illegible]

全南和順에大火

十二戶廿四棟을燒失 幼兒一名燒死·損害五千餘圓

【全南支社電話】전남화순군동면경 치리(和順郡東面慶治里)사는 정종봉(鄭鍾奉)의 집에서 일일오 후한시경에 불이발화하여 때마 침남풍이불어 맹렬히 타근 가옥에 연소하여 십이호스물네 채를 전소하고 동가세사에겨우 진화하엿다 원인은 조사중이며 불의의 화재로인하여 전기정종 봉의 두째아들 [illegible] 는 어린애가 불에타죽엇는데그 참상은 참아볼수업는 형편이라 한다 그리고 현금일천오백원을 소실하엿다는데 피해총액은 오천 오백원이라한다

그리하여 동면에 잇는 전남 탄광(全南炭鑛)소장 [illegible] 씨로부터 이재민들 한교육에 도회장 생활에고통을 느낀것을 알고 재를 맛나십이호에 매호백미 [illegible] 파 보리쌀 한말식을 기증하엿다고한다

◀同七日錦川郡 金海産業部長 永同兩郡 石井農務課長 佐佐木技師 ◀同十一、十二兩日 警察部長 ◀同十二日부터十六日까지 陰城 忠州 堤川 丹陽各郡產業部長 農務課長

前稲屋配達夫 鐵道自殺

原因은失職悲觀

【東萊】지난삼일 오후열시삼십분경 [illegible] 팔키로 [illegible] 에서 남행 [illegible]

苗板作成을指導

産米增産計畫遂行次 忠北道幹部各郡派遣

【忠北支社電話】충청북도당국에서는 현하미곡사정에비추어 충북 부당국의 방침에순응하여 미증 산계획을 수립한다음 만유감이 업기를 기하고잇는데 파종기를 마지하게 되엇스므로 도당국에 서는 묘판작성 파종의지도독 려에 엄밀을기하여써 보게회수 행에 만유감이업기를 기하기로 하고 도간부를 동원하여 오는

◀五月八日 忠州郡 山本內務部長 ◀同九、十兩日 槐山郡 石井農 務課長 ◀同八日부터十四日까지 沃川

砂糖도買票制度

全南道當局實施準備

【全南支社電話】전남도내에서는광주(光州)를 중심으로 중요도시에서는 사탕을 구입하기가 곤란하므로 전남도 상공과와 경제경찰계에서는 일찍부터 목포(木浦)와광주(光州)에 사탕을 판매 [illegible]

覆面强盜

晉州에서出現

【晉州】진주부 [illegible]

三國志 【180】

韓龍雲 譯 熊超 畵

袁家의沒落(一六)

글을살리는 書簡쓰는法

바른 簿記하는法

珠算이서툴러서 他人압헤羞恥를當해

바른 言語使用法

雄辯의힘

公開된演說의秘訣

急性 慢性 淋疾

新發賣 短期內服療法劑

化學療法의眞價 마침내發揮되다!

リンダリン은淋疾治療上一大革新을齎來한單一スルフアミド劑와更히飛躍的硏究의所產인二基性スルフアミド劑를合理的으로配合한最新最優治淋藥으로서藥理相乘作用의理에依하여藥効는更히强化되고또한兩劑의서로다른長所를倂有시켜서淋疾治療를完璧케한것이다 그卓効는이미幾多의臨床實驗에잇서서確認되고또한治療期間의顯著한短縮과아울러거이副作用을認定치못하는것도本劑의特長이다。

錠 リンダリン

適應症 淋疾 腎盂炎 膀胱炎 扁桃腺炎 中耳炎 丹毒 敗血症 產褥熱 癰、面疔 其他 化膿性疾患

アース殺虫剤 アースタム 本舖 株式會社 木村製藥所 兵庫縣赤穗郡坂越町 大阪八〇六一番 振替 神戶一四三番

二〇錠 三圓 一〇〇錠 十二圓

斷想 貝多羅樹抄

中央 洪永義

NO·1

종미롯 내음새는 悄悔의誘子香파도갓다。金銀의碧華는사람은 보리밧만보아도 비둘기리라 하지만 나는꽃에 울리는 病이잇다。고흔 무슨꽃치나보는대로 만져보고십고 꺽고십다。눈으로갈에 靜하고 코는 香기에醉하고 마음은 神秘한 思索에 醉해버린다。

NO·2

情熱은 愛情을 浪費한다。愛情이 情熱을 濫用한 까닭이다。愛情이는生物的 衝動이 가진 不可抗力의 大自然力이다。人類社會를 左右하는 最高動力이다。

愛情이란 文化의 源泉 文明의 奇蹟이다 愛情이 한개의 藝術的 作品이라면 이愛情때문에 消耗되는 情熱! 그는 가장 高貴한것일게다。

NO·3

우리가『산다』는것은 慾求하는것이다。各自 그무슨欲求와 憧憬의 情緖를 걸치고잇다 가장 큰 慾求는 創造慾이다。무엇보담도 自我의 創造慾이다 내란 存在를 永久保存키 爲하여 내란 生命을 記錄을 남기려는 野慾이다 곳 愛情은 進化의 理法이요 生의 金言이다。

NO·4

우리의 肉體란 한덩어리의 큰理性이다 한개의 意義를가진 複數이다 한개의 戰爭이면서 한개의 平和요、한개의 群畜이면서 한개의 牧羊者이다。

秀이다。

승리잡은 天才人이 되어야하고 승리자라고 손들에안저 피리를 불며 집으로 돌아와서는 소도일코 나도일코 平凡人이되어야한다。

NO·5

聰明不昧하고 玄玄妙妙한精神의 作用! 精神이란 變化無窮하고 消化無窮이다 처음에는 靈魂이여 原靈이아닌情하는 精神은 한마리의 駱駝와가치 自己의 能力을 자랑하여 무거운 짐을 지기를 조하하다 무거운 짐을 지고 넓은 沙漠으로 걸어가다가 마치내 집어리석음을 넘어저서 비로소 自由를 차즈려고 獅子가 된다。넓은 沙漠의 主人이된 獅子는 새로운 價値를 創造한다。

스스로 自由를 創造하는同時에 義務를 否定한다。이勢力에 獅獸한 獅子는 決死는 한개의 乳兒만못하다。우리一生에 精神의活動은 이三段으로 논하잇는것이다。

그리하여 精神에가까운 一種의 새로운 世代가잇다。이 精神의 轉換과 安息處가 곳 小兒이다。

NO·6

가장强한 思想은 가장 弱한것이다。참으로 우리 人生에 잇서서는 不可能한것이 必要하다。健康이며 새로운 發端이며 遊戲이며 自轉의 車輪이며 最初의 運動이며 神聖의 肯定이다 이모든것이 自然이면서 또한 새로운 自然이다 小兒에 줄어가서 다시 스사로 濁한한 人間이 悲劇되는것이다 (니-체-思想)

NO·7

高尙한 人間이 不幸하다 恐怖를 모르고 잘 不幸을 實現하는 곳에 惡漢人과 苦悶된다 恐怖와 不幸을 發見하지안코 幸福과 安樂을 또한 求하지 안는다 生의 本能! 보담 굿세고 보담 놉고 보담 깁흔 生의本能!

恐怖를 超越하고 不幸을 超越하고 勇氣를 通하여서 生그가운데서 喜悅과 希望을가지고잇는것이다。

NO·8

삶은 힘! 生命은 熱! 肉體的 힘이 우에서서 健康的 精神을 成長시키는것이 人生이다。

—聖殿에서—

◇隨想◇ 靈魂의 賊窟

日大 張昌俊

내가 이下宿에 옮겨오지는 한달이 좀 넘는다。나는 그동안 아무데도 나가지 안헛다。勿論 해도 될지안는 조본당이엇스나 憂鬱하고 寂寞한 雰圍氣를 조하하는 나는 도도여 이러한 꼿이 내宿心에 맞기도햇다。그야 혹 담배나 뿜어가며는 사러고 나갓지만 어떠튼 캄캄한 방속에 꼭 박혀 잇는것만는 사실이다。或 가다가 동무들노차저와서끄는때도 잇섯스나대개는자리속에서 그냥시간을보내고잇섯다。

—强한妄想속에서 轉落하고잇다—고蘇생스는 E君은 이러한내 無力한生活을 嘲笑도해주엇다

그리고 宿主人은宿主人대로 나를하나의 狂人으로取扱햇다 더욱이 이지음에와서는 이집에同宿하고잇는 사람들까지내가하도 나가지안코 잇스니까 흐명이나 걸리지안헛는가고 甚히 親切하게 念慮까지해수는 사람도 잇섯다 그러나나는 이러한속에서 항상 沈默을 지켯다。나自身도한 玄妙之理에서苦悶도햇다。나는낫에는대개 橫臥해잇는다。그러다가저녁이 갓나고 寂寂이 밤어저 오면 책상에가 맛안게된다。勿論이러한生活을 나는 처음부터바라지는 안엇섯다。

지난여름에도 罹習하엿을때 속을 무척태워드리고 돌아온 일도잇다。하번은 저녁이다되어서야 일어낫드니 하도어머니가 기막혀서

—얘!너무 빠르지안니—하시기에 나는 저도모르게 제법빨리 이러낫나햇다가 그만 집사람들에게 놀림을바든 일도잇섯다。어쩌튼 난처음 이모양으로 집에만 꼭박혀잇게되면은 貴族頹廢的生活이 어김없시 始作된다。그와同時에 이生活에는 空想과 꿈의또하만이 생기개된다。

나는 내自身의 勇敢한妄想을 보려면은 이는 어느때나 空想의 世界에서 만이엇다。그리고 꿈꾸는데로 瞬間瞬間의 空想을 나에게許하여주엇다 이는꿈이 容認되엇을때의 쌔想作用임에 틀림업스려만 지금까지 내가 꾸는 꿈에서는나을 바더준지는 생각은 해보앗스나 잘모른다。勿論모르는것은 그꿈이란만 아니다。꿈을떠난 내現實은 너무나暗默햇고 孤獨햇다 나는이現實속에 놀러어잇스면서自身의存在理由를 몰랏나 때에는나는 果然 무엇인가?하는 이疑問의 解答을 얘먼이고 밧기도햇다 그럴때마다나는 모든것은 無라고하햇다 나는그以上의 明確한答을 求할수업기때문이엇다 勿論이러한 定義는 同時에아무런 定義는 되지안치만 矛盾은 無의意味를同舍하는때문이엇다。

지금는 기괴잡은 고요한밥이다내몸은 疲勞하고 精光은 내낫에 찬늘하게 直線을 엉클리어 주고잇다。이때 내思想는 조금지도 動치안는다。그리고 永遠의現在를 無視하고잇다。여기에 내끌려온 現實에 束縛된 肉體속에서 멍굴고잇는것이다。思索은 해보앗스나 시原한배는 업섯다。어떠튼 말로서만 現實을處理하고한다 이러한 自己處理에서 世界를 征服하는 그外의다는 조흔 考案은 別로떠오르지안헛다。

無에서 始作되어 無에서끄치다。모든記憶은 孤獨한꿈이불타는 그속에서 時刻의 心臟그속에서 空間을 차코도는 自己만는存在—를알엇다 이러한모는 偶然은 危機를낫코잇다。

나는 하루인들 自由를 생각해보지안는날이 업다 이는내生活이 거이 宿命的 交錯을 밧고잇는 탓이다 두눈은 뜨고도 속고만 잇는것갓다。無智한 내가 힘안 이世上에나온것가도하다。멀리現世를떠나 追憶과 思慕와 自由와눈물의 나라로 멀리 멀리날어가고도 십다。맑쉽게 저가는 太古그대로의 夕陽을 바라볼때 그西方에는 神이創造한 내마음의 故鄕이 잇을것갓기도하다。

지금 나는 默想한다。『입센』의 『쿠란데』는 아무런信徒에게도 褒賞입고 모든 信徒에게 버리우게까지하고—단 한몸으로 寂寞을 기어올나갓다。그리고 아-아나를더나아—

쪼각구름……(詩)

明大 金房九

푸르고 푸른 한늘 뻐칠것가지-기픈 한늘이다。
크다란 쪼각구름이 하나 바람을 안고 南으로 흘러 어덕을 스치고가는 그림자—。
아 그러타 어느날 저녁에 나의 가슴에 어두운 그림자를 던지고 간사람 그대는 저 구름이엇든가—。
조용이는 한늘에날러 봄을 조찰대고 나는 언덕에 안저 쪼각구름을 눈아메그린다。

진달래 (詩)

信明中學 金一燕

빨-간 한떨기진달래
뜨거운情熱에 불타는뜻—
너의 고옷는양이
내 마음과도갓고나
너는 사랑을 숨길줄 모르는
純眞한 處女
너는 아름다운 봄의 完全한
臟腑 그리구
너는 사랑의神秘、
너는 藍花의先驅、
너의 고별한모습이
내 사랑과도갓고나
너는 봄을말하다
너는 季節의哀愁에醉한 나비를깨우다
너는 아름다운봄을 안고 香氣속에 꿈꾸다。
빨-간 한떨기진달래
뜨거운 情熱에 불타는뜻—。

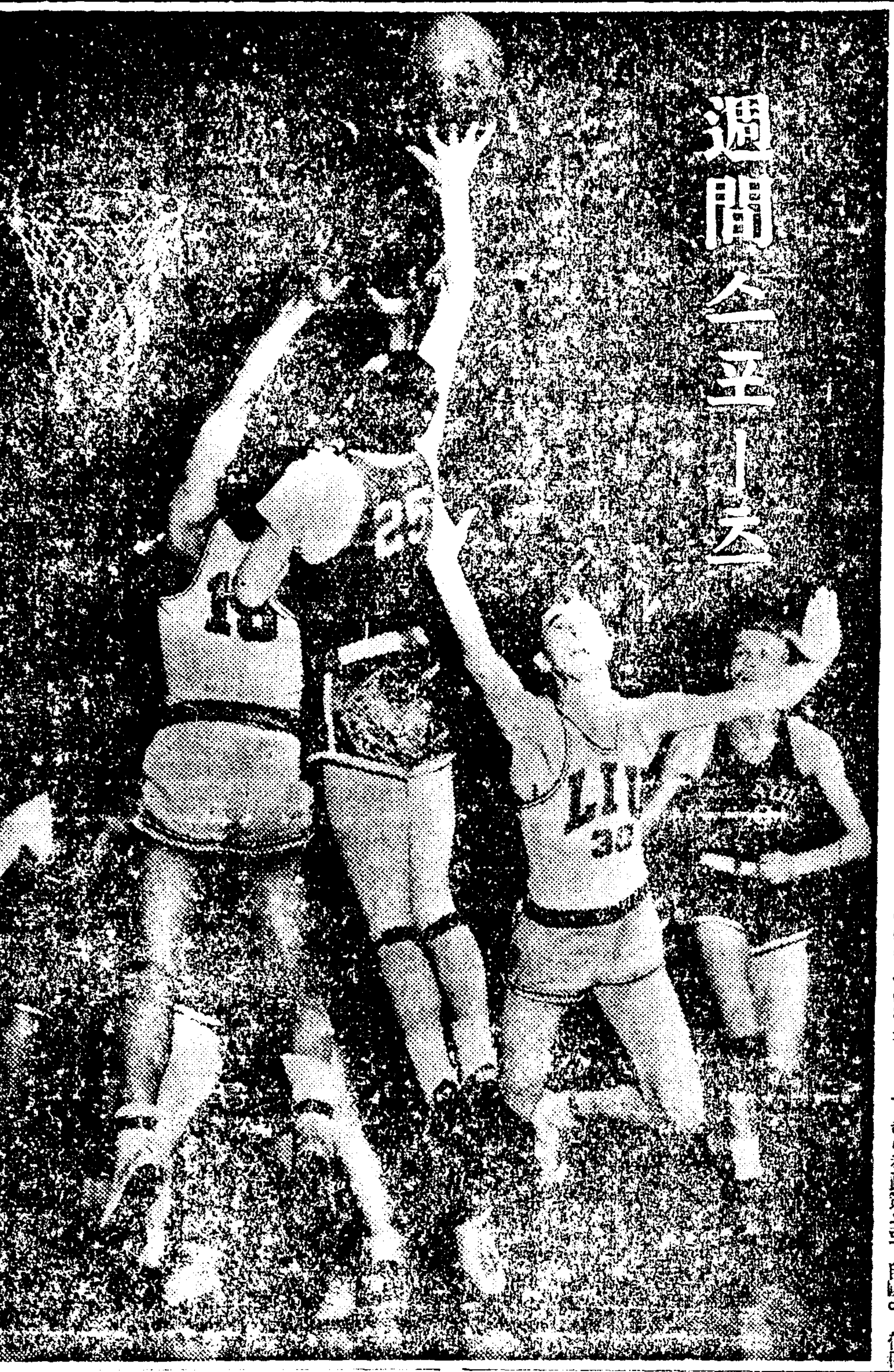

現下의 國際情勢는 스포-츠盛事를中斷
各國의選手는祖國을爲하여戰死 (上)

現下東西洋의 國際情勢를 볼때 國際間에 잇서서는 微妙한外交政策으로 自國에 有利한 條件下에 여러가지 問題를 解決하고서 共存西進케되고 國內的으로는 國民의 生活問題를 圓滿이 保障케하는것이 어떠한 國家에잇서서든지國家百年大計의 國策이되어잇나고보게된다 第一次世界大戰以後諸列强은 베르사이유條約을締結하여 歐羅巴의 國際的、社會的 安定을 確立하려고 피하엿스나 獨逸의 國際聯盟의 脫退를 契機로 同條約은 名目뿐이 有名無實의 狀態가 되고 말게되엇다 世界大戰으로 因하여 極度로 疲弊한獨逸은 十五年동안이나 가진苦楚를 다겪고 新興의 勢力大戰으로말미아마 列强에게潰滅한 領土를 恢復하기 爲하여 萬難을 不拘하고 墺太利를合倂하엿고 捷克을보지안코 合倂사키엇고 昨年八月三十一日에波蘭과 開戰하여 列國의 注視下에 波蘭領土의 一部分을占領케되게 되엇다 歐羅巴의 政局은 이 獨波開戰을 爲始하여 昨年九月三日에 英佛이 共同하여 對獨宣戰布告를하므로부터 漸漸危機를 띄게 되개되엇다 勿論英佛의 對獨宣戰布告는 獨逸의 擴張을 을 抑壓하려는 最後目的이엇섯스나 歐羅巴의政局은 如何한 角度로보드라도 獨逸의戰爭行動을 抑壓하기는 容易치 못하여엿던것이다 換言하면 現狀維持의國家即領土를 가진나라)와 現狀을 打破하려는 國家(即領土를갓지못한나라)와의 勢力爭奪이엇다 昨年八月二十三日에 獨蘇兩國의 不可侵條約이 締結되사 獨逸은 日獨防共協定의立場으로보면 陣營이 背信行爲이엇고 蘇聯은國波蘭戰의結果로 波蘭領土의一部分을 獲得하게되어 假設宣達成케되엇다 昨年十一月三十日에 蘇聯의芬蘭侵略 四月九日에 諾威의獨逸軍進駐로 歐羅巴의 政治的危機는 漸漸 複雜多端케하는 傾向을보이고잇는것이다

昭和十二年七月七日에 日支事變이勃發되사 皇軍은 破竹之勢로 中國의遠國에서 凱歌를올리어 新東亞秩序를 建設하려는 國策의目的을 達成하려할새 中國의 新中央政府汪政權이 지난三月三十日에 樹立되어 前近衞首相의 新東亞秩序의 根本原則인 一、善隣友好 二、共同防共 三、經濟提携를 이順調롭게 着着進行될것이다

如何間에 現下의 國際情勢가 以上에서 論한바갓고보면 國際間의 政治的現狀乃至外交關係는 豫測을 不許케되는것이다

以上에서 論述한바와 가튼 國際情勢下에 日支事變으로 日本에서도 無數의 各種選手들이國家의 目的을達成하기爲하여 名譽의戰死를 하엿고蘇芬戰爭으로 말미암아 芬蘭에서 여러有名한 選手들이祖國을爲하여 救援의 募集을目的하고 歐米도各地巡廻競技의 예디히베食 行하며 巡回中이얻고 또는直接戰線에서 名譽의戰死를遂하게되엇다 東洋이나歐洲에서 平時에잇서서의選手들이 有事之際에 祖國을爲하여 平素의練磨하고 鍛鍊된 强健하고 健全한體軀를 所有한 그네들 選手들이 第一線에서 아슬의 이슬과가치 살아지고 말지아니하엿는가 祖國을爲하여 여러가지로 애쓰는가운데 사람으로서 第一貴重한 생각하는 貴重한生命을 바칠때의 그瞬間을 想像하여보라 戰爭으로因하여 生命을犧牲할뿐아니라 日支事變으로또一九四〇年度 東京에서開催될第十二回올림픽大會도 返上되엇고 芬蘭의헬싱키에서 開催하고저하던것도 蘇芬戰爭으로不得已中止케되엇다。人類社會에잇서서 戰爭이란것이 얼마나 어마어마한것은 想像하고도 남을것이다

譯詩數篇 『歸田園居』外

明倫專門 洪斗源

歸田園居

陶淵明

내 本是 俗韻을 맛하지안코
다만 山과湖水를 사랑햇드니
뜻갓지안흔 世上이라
塵網에 얽히기 三十年이오
새 옛보금자리를 그리워하고
고기 風浪업는 連못이 늘조하
온갓 억매임 다버리고
南隣 閑그터 田園으로 돌아왓소
여덟 아홉間 草家집에
내分에 알맛는 隱居오
푸른버들은 뒷처마를 가리우고
桃花는 압뜰아래 웃섯슬하며
두셋人家는 숨으네 이미하고
피어오르는 炊煙는 樹間에아득하오
개는 어느기픈곳에서 저리짓는고
닭은 놉다란나무 가지우에서 우오
온 四方에 티끌한낫 일지안코
閑散한房에는 淸閑만 가득하오
燦爛에서 몸부림치던 身勢
自然에 돌아오니 다시엇는기쁨이오。

懷鄕

曹丕

가을날 굿익시길고
바람은 매운듯차오
귀도리 잠아니와서
옷입고 박게나왓소
맛업시 거닐엇더니
힌이슬 옷을적시오
淸波를 굽어도보고
明月을 우러르보니
銀河水 西로흐르고
三台星 가로비겻소
귀뚜리 슬피우짓고
기러기 어디로가오
슬픔이 벅차가슴
머얼이 故鄕이그리오나
두둥을 날지못하고
홀홀로 꿈꾸는고향
뜨거운 두줄기눈물
창사만 서리서리녹소。

對酌 (李太白)

두사람 對酌하니 꼿마저 빵긋소서
한盞에 또한盞 다시한盞 거듭하네
얼근히 醉한마음 넘은 외가시는가
내일아침 다시오라 거문고안고서—

街路頌 (詩)

開山農校 鄭在俊

별벼치 푸른이 나려쏘여
네아름다운 그림자가 限업시 고요하고
고흔 思索이 비치어 두 눈은
너무도 너무도 황홀하다
네 아름다운 幻想이 神秘는 이야기가되엇스니
머지안허 모든 幸福이 구울러오겟고나
오오 마음 마음 마음
내마음까지도 빨간 꼿다발이 될듯하다

▽—五月의蒼空을머리에이고—

小品 花園行

中專 金明洙

의 집을 버리고밧의『홍스토인』을 생각해본다。

婦人의 嘮嘮하는 눈을피하여 발소리를 죽여가면서 나무사이로 헤치며 獅子처나무가지에다 매엇기고 컴컴한압길을 주춤주춤 손으로자즈며 집을나선『톨스토이』의 寂寞을 무서워한다。

—孤獨한者는 强한者라고 말한『스트린드베리』어서生活수를에 느끼어진다。

『쏘나-』와『라스콜니코프』가 한울을미처서 罪를犯한 罪惡의 救援도 지금생각해보니 幻影은 아닌상십다。十字架에『크리스토』나『미케란젤로』의 苦悩『뻬-토벤』의苦悶도 幻影이라고 하기는 너무나 어리석다。

이도 照明이 유난이빗난다。

연기와 가치 稀薄하고 그림가치 朦朧한 버들장막 실실이 늘어진 가지가지 군데군데에 照明의 映射를 바다 綠柱玉처럼 파라케 빗나고細雨를 헤치는 제비처럼 생기잇게 나부끼는가하면 다는한술기 감안이 細密한 하늘에 잠기어 敎員의 무의를 그린다—照明은 能히 사람의눈을 玄惑케하는것이다。

×…×

波濤와 가치 밀치는 사람들—얼굴에다 粉과 물감그러한것으로 加工을한 女人들 그리고 젊은 사내들—무엇을 차저내려는듯이나 우-을려가고 오고 마치 바람아페 醉한 갈대와가치 이리 밀리는가하면 또 저리 밀리 곤한다。

아니 사람이 바다의 배지

겨우는 밤이 안개가치 스며들던 昌慶苑 꼿바다는 더욱 玄妙하여진다。處女와가치 婚姻날 꼿송이 구름가치 뭉처진 꼿포기꼬기 그 사이사줄이 흘러나니다 꼬줍커버린기 미쳐 자리를 잡고 사과를 쪼개고 飮料를 따르고 무리를지어 바다에 조그마한 배를 매고 歌舞曲에 醉하는뜻하다。

×…×

저편의 버사이로 瑠璃의케 울기좋기하고 어우러지게 빗나는 明滅의 照路를 보다 어둠이 어둠이 마부러 하늘과 땅에 區分을 호린 밝소間에 아므록이게 빗나는 照明이 幻影의나다 꿈의나라와 갓다。

◇……◇

후— 저植物園샹을 바타보라 昏氣種 昏氣種 糸杜色 瑞光에어리인 湖水까에 아롬거리는 昏氣種다。그아래 자무랍심하는 물결— 버들장막 꼿포기 그리고 바야호로군뜻는 수풀— 요모조모에 네데사인된 照明이환하고 붉고 부랏곰하고 깜엇다 가는바람이 일녀거리면 물결은 黑비단을 흐르는거와가치 아롱지고 鳥暗을 흐르는거와가치빤짝인다。참으로 眩燿하다。

◇……◇

내이들 前後左右에 눈을빼진지 오래고 넉마저 일허버렷다 오-내의되!! 꼿바다로갓는가 북바다에 잇는가 사람바다에 잠겻는가?……내이꼿과 불과사람이한데 어우러저 玄間하는此花園에서 思索者가 되어지다。엣날『다레-스』가 말하엿나고傳하는『磁石에도魂이잇나』는何를 反覆하여 보며—。

病室 (詩)

永生中學 姜億模

깨끗한 心臟의 소리에
무서운 꿈에서깨엿다。
사람 하나 업다。
『램프』가 홀로 情熱이 잇고
約한 심지가 불꽃은 罪를에
힌 『카-톤』
힌 壁
힌 寢台
참 病室 이라는 마음이
떨리는 가슴에 떠오른다。
窓밧긴 별하나 보히지안는
午前 두時
壁에 걸린 時計 소리가 나나
가슴의 鼓動에 더 힘을 준다
나는 견디지 못하여
이불귀를 닥기어서
눈물을 씻으련다。

詩 마음·마음

徽文中學 李相瑛

마음과 마음이 합하여
情이 되고
서름과 서름이 합처
도움이 된다면
×…×
이 가치 맺아는
天使의 말과가치
信愛와 協助가 되어
아름다운 꼿치고
나비가 될것이외다
×…×
나비와 꼬즌 봄을 숨기고
永遠한 靑春을 숨기고
寡韻紋의
春色을 그리는
鸚鵡가 되것소이다。

DCBA·V가同時에服用되는

コンビタ—

먹기쉬운 榮養劑

★コンビターは 從來全然하다고하든 肝油V·AD와V·BC와의合理的인綜合에 처음으로 成功한 新發明으로 習油肝油의五七倍以上이나되는 V·AD를 含有하고잇습니다

肝油의效果를、一層노피는 비타민BC

물론비타민은 綜合해서 同時에服用하는것이 理想的으로 더욱 V·BC는 從來의肝油劑에 흔히잇는 消化不良、嘔吐等의副作用을解消하고 나아가서 胃腸을 튼튼케해서 消化를도웁고便通을 整調하여 肝油特有의AD를完全히 吸收해서榮養이됩니다 コンビターは 이原理에基한日本唯一의V·ABCD完全綜合劑입니다。

먹기쉬운糖衣小粒

コンビターは 小豆만한菓子와가든小粒으로 누구나 맛잇게삼키게됩니다 虛弱體質을 根本的으로 强化해서 感氣에안걸리고結核을豫防하며 또한 兒童의發育을 쑥쑥 進捗시킵니다

大人 一日 十粒
小人 一日 五粒
三百粒入 一、三〇
千粒入 七、〇〇
全國藥店에有함

發賣元 荒川長太郎合名會社
製造元 帝國水產化工研究所

榮養의充實!

發育期— 即小學校入學前後의兒童에는 榮養을充分히주고 튼튼한몸의基礎를 培育해주십시요。거기에는비타민ABCD가同時에服用되는コンビター의常用이가장理想的입니다。

AC—90

★ VITAMIN A+B+C+D=COMVITA ★

京城寶塚劇場 黃金座改め 一日ヨリ七日マデ

ニュース	12·00	3·25	7·00	
櫻井潔とその樂團	12·45	4·10	7·45	
宮本武藏	10·00	1·25	4·50	8·05

早朝割引有

劇團高協 巡回日程 五月三日 〃四日 永登浦劇場
柳致眞作 春香傳 五막八장
朴英鎬作 燈遙曲 三幕四場
李泰俊作 어머니 一幕

京劇 一日ヨリ七日マデ 上映番組ト時間 第一回 十一時 第二回 四時 第三回 七時
新興東京春の巨作 家庭の秘密 後篇(想ひ出づる魂) 逢初夢子 小杉義男
新興京都大衆篇 愛染河內山

若草東寶 5月6日迄の千草 上映時間

ニュース 文化映畫 飛行機はなぜとぶか	11·00	3·10	7·30
庭の千草	11·30	3·40	8·00
ニュース 文化映畫 飛行機はなぜとぶか	1·05	5·15	
庭の千草	1·35	5·45	

明治座 5月6日…5月12日上映時間表

信子	10·00		
ニュース R·K·O 朝日	11·35	3·17	7·00
ゼンダ城の虜	12·03	3·47	7·30
信子	1·40	5·15	9·00

桃花劇場 五月五日—七日 每日晝夜二回 大料金 二十錢均一
朝鮮映畫株式會社 無情 監督 朴基采 主演 韓銀珍 金一海 玄舜英 金信哉
AOK映畫特別提供 原作 小說界第一人者エドガー·ウオーレス 監督ウイリアム·ナイ 主演アストリッド 間諜船
櫻井京都超特作 盛り場八景 監督 古野榮作 主演 海江田譲二
ノア·ベアリイ エルウイン

優美館 五月一日より
コロムビヤ超特作 日本版 テキサス挺身隊 チャルス·スタレット主演
ユナイト超特作日本版 都會の雷鳴 エドワード·G·ロビンソン主演
新興キネマ超大作 若妻 主演
次週六日より 吼えるヴオルガ 妖兒インヤ

東洋劇場 電話光 二一五四·四九五番
五月六日밤부터 李瑞求 脚色 家庭悲劇 『不如歸』 五幕
그동안西北滿北鮮長期巡演이던 歸京第一週劇團 重鎭李瑞求氏의名脚色으로여러분의絶對讚賞을바라나이다
次週豫告
金 健作 사랑의 館道 三幕五場
靑春座西鮮巡演中

第一劇場 四月三十日밤부터
朝鮮聲樂研究會 唱劇團
金玉均 前後篇 六幕十場
新版 朱金昭
東寶映畫社特作 思ひつき夫人

大陸劇場 5月5日—10日上映時間表 (但シ日曜日ハ10時開場)

授業料	11·00		
ニュース	12·28	3·31	6·50
愛染椿	12·41	3·44	7·05
授業料	2·06	5·04	8·25